中華郵政特准掛號立券之報紙

上海畫報

甲種每張大洋四分乙種二分八厘

▶每三日出一張◀

□無恙南歸之吳偉女士□

（參閱記事）（真容贈）

▲廣告刊例

新聞欄中（新聞）中縫欄內分四格每格每次八元半格起碼

封面廣告每格每次六元計十五字高十九字闊半格起碼

第七四六期

▲本報價目

甲種每月連郵費大洋四角五分三個月大洋一元二角五分半年二元五角全年大洋五元乙種全年二元半年一元郵票以一分爲限以上不折九五折算 館址上海望平街二七九號

▲本報分甲乙二種甲種銅版紙印專供定閱者乙種捲筒紙印另售▼

上海畫報出版部書目

□畢倚虹作
黑暗上海 六冊四元

□瀫六山房作
九尾龜十二冊 七元二角

□包天笑作
非小說 一元
黑海銀燈 八角
慧琴小傳 一元
降城痛語 二角
未來世界 四角

□李涵秋作
犧牲 四角
情波記 二角
涵秋筆記二冊 一元二角
琵琶怨 二角
雌蝶影 四角
雙花記 二角
雙鵑血 五角
瑤瑟夫人 三角

□陳冷血作
俠客談 四角

□張秋蟲作
銀海新潮 四角

□龐獨笑作
紅脂識小錄 六角

□張丹斧作
拆白黨 三角

□葉楚傖作
新小說 八角

□沈泊塵作
百美圖 一元二角

凡訂閱本報者。皆得按照報費之多寡。選取上列書籍。

本報特啟

本報自九月九日起。添聘名記者多人。按期撰稿。煥然改觀。九日及十二日兩期。無論訂閱零售。概用銅版紙。並不加價。十五日起。則直接訂閱者。方能得此最優美之銅版紙。餘則改用捲筒報紙。但購報紙印刷者。特別減輕定價。銅版紙全年國幣五元。報紙祇須二圓。並各贈本報出版部書券五元二元不等。使諸君獲意外之利益。惟贈券本埠至國慶日止。外埠十月底止。

八大名家合作

小說晶 芥塵署耑

出版！

余空我 周瘦鵑 徐卓呆 張恨水 程小青 趙叔雍 瀫六山房 嚴獨鶴

目次

再見
倫敦獨一的女車夫
換心術
每下愈況
假父
明月樓
辰州派之武術
落花時節

合訂一大冊。定價四角。特價七折。大洋兩角。經售處望平街二七九號上海畫報館。

□東北年鑑一二兩批到滬均已售罄俟三批到後再行登報通告□

七浦路中和印刷所代印

郎靜山攝影直例

甲種
二張十元
六張念七元
十二張四十八元

乙種
二張六元
六張十五元
十二張廿四元

地址
北四川路北四川里一號
靜山攝影室

吳偉女士於十三日北上入馮庸大學、鑒於時局緊張急離瀋幸脫險此返滬時與母妹在船上合影（眞容）

無恙南歸之吳偉女士

（眞容）

——瀋陽脫險記——

中秋之夜、明月當空、方今國家多難之秋、徒覺凄涼耳、余徬徨於霞飛路上、莫知所之、適新由東北脫險歸來之吳偉女士、與其友人「阿陸」女士、(Miss. A. Lou)亦散步於道上、於是偕入一作北冰洋裝飾之「極樂」(Grob)珈琲店中作小談焉、

吳女士謂鑒於滬上生活之繁華、環境之惡劣、今秋乃致入馮庸大學、而爲該校開天闢地獨一無二之女生、自滬海道北上、過大連時、芳伯骨力爲勸阻北上、是否對於時局之暗示、抑係鑒伊孤身女子之不便、則不得知、所謂芳伯者、卽昔年稱雄江浙之孫傳芳將軍也、抵瀋已開學、上課兩日、叠發家電不通、預定留瀋之費用、係由銀行匯往者、亦數領不得、靜察時局、知將有變、乃於十八日下午八時三十分登車離瀋、午夜歸程中、已聞礮聲隆隆、據云後方路已中斷、則所乘者、當爲最後之通車也、機敏如伊、良可佩已、

編者按、吳女士於十三日赴瀋、影見二十四日本報、閱者莫不爲女士不幸、茲已無恙南歸、可謂大慶也、

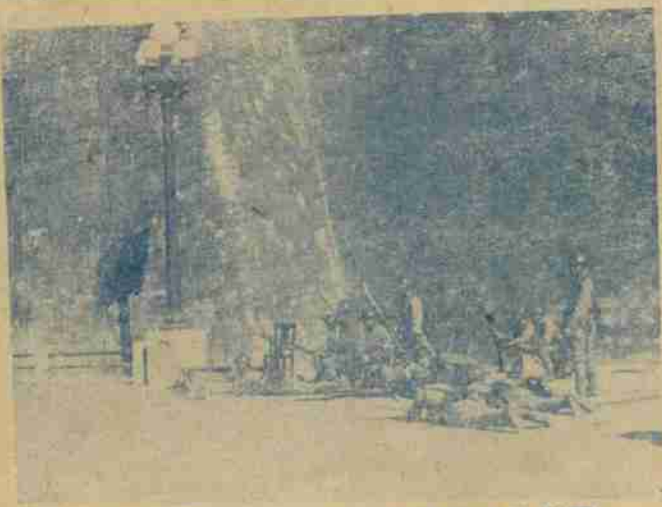

暴日在瀋陽城外向華人射擊（美聯）

新孟子

（春秋）

倭人寇遼，勝之。倭王問曰：『或謂寡人勿取，或謂寡人取之，以木屐之國，寇華冑之國，十五小時而舉之，人力不至於此，不取必有地震，取之何如？』孟子對曰：『取之而遼民悅，則取之，古之人有行之者，武王是也。取之而遼民不悅，則勿取，古之人有行之者，文王是也。以木屐之國，寇華冑之國，蕢勺屎盤，以迎王師，豈有他哉？避水火也，如水益深，如火益熱，亦殆而已矣。』倭人寇遼，取之。諸侯將謀救遼。倭王曰：『諸侯多謀伐寡人者，何以待之？』孟子對曰：『臣聞七十里爲政於天下者，湯是也，未聞以千里掠人者也。今遼愛其民，王往而寇之，民以爲將納己於水火之中也，冲寇裂眦，以恨王師，若殺其父兄，係纍其子弟，毀其兵工廠，遷其重器，如之何其可也？天下固畏倭之強也，今又倍地而開此惡例，是動天下之兵也。王速出令，返其旄倪，止其重器，對於遼衆，道歉而後去之，則猶可及止也。』

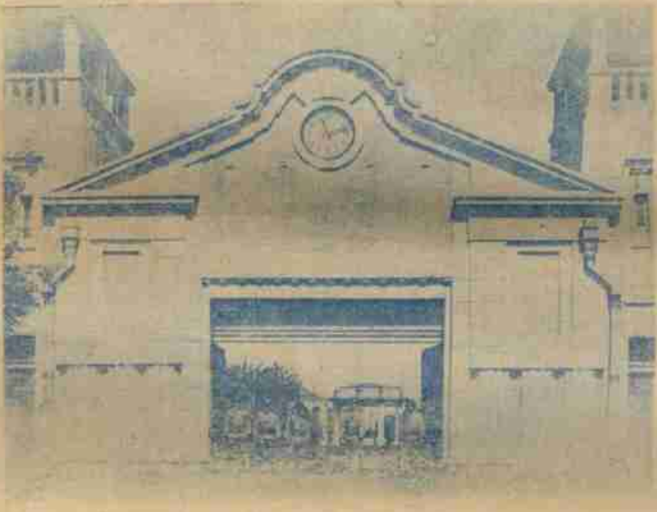

暴日佔據兵工廠後之門景（美聯）

涕泣而道之

（一德）

倘使稍有天良的人、這幾天應該如何悲憤、如何振作、斷無心思去取樂、可是天下事往往是匪夷所思的、前天禮拜六之夜、照例跳舞場中、是燈紅酒綠、嘉賓滿座、美國爵士音樂班、鬧得震天價響、我們貴國人和貴國舞女、於悲憤之餘、彼此擁抱一番、倒也不在乎、我們不能說他們不愛國、但是我們眞痛心、一個矮胖的貴國青年、摟着一個東洋舞女、腿交腿的震動着、弄得地板上「冊得冊得」、那東洋舞女胭脂塗得血紅的、兩條纖合度的肉腿、多麼富於誘惑性呀、我妄想、我憤怒、預備拿一把利刀、斫斷那兩條狗腿、同時用槍打死那矮胖的青年、唉、可發一歎、不能再說了、也不忍再說了、

紀顏料鉅商吳同文事

（知者）

旬前各報競載顏料巨商吳同文、忽被婦人任周氏指其爲親生幼子、具狀特二法院、請求斷令認宗事、其狀詞有聲請人之父、晚景孤淒、思子成疾等語、可見其處境之慘、現此案開審有期、而能否歸宗、尙在不可知之數、以余所聞、則吳同文、確非吳馥堂所出、吳馥堂爲瑞康顏料號主人、與貝潤生同爲大股東、其資產至少在八百萬以上、惜吳馥堂夫人體素弱、（一說有殘疾、至老無子）、雖曾娶妾、亦無所出、當病篤時、以無子女送終、不勝感嘆、會有任春豐者、子女衆多、而貧乏、無力給養、乃由其戚之介、爲吳馥堂之螟蛉、今吳物故多年、而吳同文亦年幼、不憶往事、此案歸根、雖不外金錢關係、而父子天性、果能復合、亦人情之常、予故表而出之、

暴日鐵蹄下之瀋陽北陵

佔據瀋陽商埠地之暴日砲兵隊（美聯）

徵求紅豆報　茲擬徵求前數年所出紅豆報全份共八期、如蒙割愛見惠、當以拙書一聯一小堂一屏爲報、並落上款、藉酬雅意、件寄霞飛路和合坊六一號俞逸芬、

讀辟支詩者憶蘇州絕句

（丹翁）

詩才水潑紛還如。
嬌嫩黃鸝入耳初。
我寓先生相憶處。
二三里近十里餘。

憶蘇州

（辟支詩者）

環城曲抱碧漣漪。
坊巷橋名劇可思。
豔絕無如水潑粉。
呢人嬌嫩似黃鸝。

周无方雕刻直例

皮雕竹扇骨十一根十六根七寸至尺方雙面山水或花卉翎毛人物每把均三十元（深刻減半）皮雕竹器手枕筆筒每平方寸四元實雕牙器每平方寸十元雕小牙件每立方半寸二十元約日取件潤資先惠寓法租界馬浪路望志路口大東公寓　如聲明由本報介紹者減潤八折

□記文溯閣四庫全書 （道聽）

□今爲日人捆載以去耶

清代編纂史子集爲四庫全書、浩如煙海、悉當時翰苑手鈔、卷帙之大小、字體之工整、一時無兩、觀之谿羨海宇澄平、方能成此盛業、今所存者、惟遼甯與北平兩部、及浙江文瀾閣補鈔一部耳、十七年冬、東北擬石印行世、日本某大富豪、願承其乏、以彼名義贈諸世界各大圖書館、張學良不允、往苒至今、宏願亦未能遂、據高維嶽在京語人、遼甯文溯閣之全部、已爲日軍捆載以去、曩之欲假印不可得者、今則予取予攜、躊躇滿志、洵日軍得意之秋矣、其如世界尙有公理何、

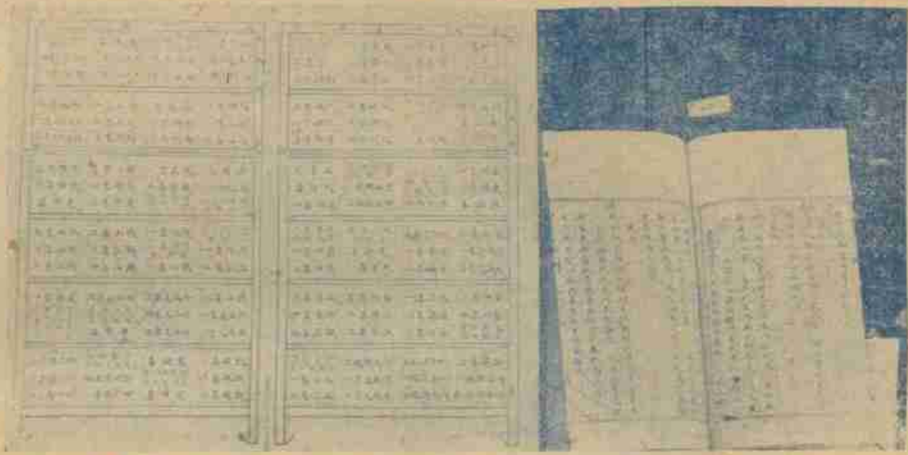

□瀋陽文溯閣四庫全書目錄及樣張今爲日軍捆載以去□

□憶友 （丹翁）

其存其沒東北友。小別憶來數旬久。書函尙未寄刼後。得無忍饑守。抑或落難走。屋樑落月夢蝕否。祝君羅網羽翼有。

□脫險抵平之副參謀長榮臻在山海關留影□ （天津東北社）

□抗日聲中、以不合作主義爲不可少之步驟、本埠各商號之與日商有往來者、均自動絕交、聞日清公司買辦王一亭君、及三菱銀行買辦均有向日方提出辭職之消息、吾人甚望王君毅然實行、不然、覆巢之下、安有完卵哉、

□時聞片片錄 （阿摩）

□自暴日以武力侵佔我國國土後、各界人士、莫不同聲憤慨、誓死救國、在此民情激昂之際、關于日軍暴行消息、自然一般民衆所注意、故日來大小各報、午後均銷售一空、報價亦隨之增高、一般無力購報之人、輒以不能閱報爲苦、於是各馬路上之報販、均自動將大小各報張貼牆壁之上、圍而觀者不下數十人、就中以法租界天主堂街郵局門前之報販、最爲熱心、除張貼外、復貼通告於聰明女學之側門、略謂天津大公報南京中央日報均到申、欲閱者請逕向左側報販處借閱不取分文云云、其犧牲精神、可謂一般人所不及、

□近來新申兩報、均刷新內容、擴充篇幅、新聞報已定自本星期起增闢家庭一欄、聞主筆政者、爲以小記者著名之嚴獨鶴君、嚴君於社會問題、有極透澈之見解、其所編本埠附刊、傳誦一時、今以餘緒爲家庭努力、自更出色矣、

□勘誤　上期津海關監督韓麟生氏、生誤作春、特此更正、

□中西大藥房出品之小姑娘、本有雪花領袖之譽、發行未久、頗受歡迎、開入秋以來、各外埠定貨已有供不應求之概、銷路突飛猛進云、

□贛紅軍一致對日 （毅公自京寄）

自日軍強佔遼吉、普天悲憤、敵愾同仇、凡有血氣、莫不奮起、江西紅軍中人、亦願改弦易轍、化敵爲友、一致對日、已推代表向何應欽部長接洽、由何加派委員陪同來京、蓋紅軍多有原屬國軍、且有曾爲蔣主席北伐時之舊部者、自不難捐釋前嫌、開誠攜手、歐戰時愛爾蘭對英態度、不能專美於前矣、

□二十萬人參加之上海市民抗日救國大會□

□瀋陽文溯閣藏四庫全書之樓廳□

□楊度遺事（中） （道聽）

袁項城一世梟雄、左手黃金、右手鐵血、順我者子女玉帛、逆我者殺戮放逐、與楊之金鐵救國論、不謀而合、惟楊之所謂金鐵、尙含金本位、巨艦利械之意、袁乃縮小、專以對內耳、籌安會之設、起議於袁克定、楊爲利祿所動、乃與孫毓筠劉師培胡瑛李燮和嚴復同時勸進、世稱六君子、楊爲之魁、亦人傑也哉、張宗昌督魯時、楊爲總參議、無所事事、乃勸張翻刻石經、首有長序、張所親書、若藁童手筆、亦有奇趣、撰者則楊捉刀、所費達五十餘萬、流傳宇內、得者不易、可謂豪矣、楊於前歲殺青、黃楚九君於知足廬讌之、黃氏庖人烹調甚美、尤擅治魚翅、楊每口稱道、謂越日擬假黃宅宴賓客、黃聞而大樂、復盛筵款之、楊報以聯語、不稱虎禪師、而稱名、

□無錫之抗日救國大會□ （蔣養良贈）

□最短的新劇 （圭禾）

(一)『不會響了』

矮子一斧頭砍斷了長子的腿、

長子『啊呀、痛死我也、你們來看啊、』

矮子『諸位不用管、他不久就不會響了、』

觀者『是的、不應該鬧、大家應該鎮靜些、』

長子忍痛去找醫生……

（幕不下）

(二)拆房子

房子一角倒了下來、

小孩子『哎呀、爹爹媽媽、你們快來、人家拆我們的房子了、』

爹爹『你媽壞事、你們勸你媽去、我就來、』

媽媽『你爹壞事、你們勸你爹去、我就來、』

轟、轟、小孩子雙手拿住爹媽痛哭、爹媽……

（幕不下）

華里雪山天然特產

中央衛生局化驗証明中西著名醫士所公認

補品之王

真正

金耳

金耳功效　四時皆宜　老年服之　益壽延年　婦女服之

調經活血　少年服之　精力強壯　送禮宴客　最爲名貴

認明經理牌號十以免劣貨滲混

上海華發建業公司總經理

各大公司各大參藥號均有出售

地址白克路寶隆醫院對面逸民里五三七號

電話三五一一一號

天上人間（三〇二）

（張恨水）

第八回　一曲清歌雪窗溫綺夢　三杯淡酒野店送寒車

曾美婉向周秀峯點點頭道、你又說錯了話了、怎麼對密斯黃也用應酬的話去敷衍呢、人家誠意請你賞雪、你倒和人家假客氣、周秀峯被她如此指明了、自己也覺這話不高明、倒有些不好意思、黃麗華已是看出來了、笑着搖搖手道、什麼話、人家是無心說話、你二人是有心駁人、他在這種情形下、決計沒有不失敗的、魏丹忱見黃麗華倒和周秀峯解圍、且不說什麼、却向了曾婉美微笑、她心裏明白、也是微笑、黃麗華也覺自己的表示露骨了、便坐到鋼琴邊下、用手隨便按着琴、叮噹作響、曾美婉道、密斯黃的指法、是非常純熟的、彈一個曲子我們聽聽、可以不可以、黃麗華指着魏丹忱道、有個音樂大家在這兒呢、你不會命令他彈一個曲子嗎、曾美婉道、命令兩個字、可不敢用、黃麗華道、就怕你不肯下命令、你若肯下命令的話、我料定魏先生是二十四分的歡迎、曾美婉道、哎、天下事都是如此啊、當局則迷的哩、密斯黃對於這一位、說着、嘴向周秀峯一努、笑道、若是肯下命令的話、……周秀峯笑着站了起來、用手一拍道、我們這可以說是羣居終日、言不及義的了、

無敵牌唱片發音膠

本品出世未久。已得無上信譽。因其效用確實。絕非誇誕。不論何種牌號唱片。但除破碎割損者外。任令滿面白花。走不動唱不出。以及沙沙作響。嗚嗚而停者。一經刷抹。立刻精神煥發。高唱入雲。最顯著的奇效。如梅蘭芳的俊襲人。程豔秋的文姬歸漢及碧玉簪。尚小雲的千金全德之嫁娶。言菊朋的迴龍閣。臥雲居士的徐母罵曹。經過多次開唱之後。中間有兩句唱不出來的缺點。用過發音膠以後。他就腔圓調穩。把絕好的韻味兒顯了出來。不由得點頭擊節。歎爲聞所未聞。你如不信。請試試瞧。上海先施公司永安公司中華書局亨得利鐘表行餘昌鐘表行金聲得勝心聲快樂天樂天聲新聲三星百靈中國等各大唱片公司均有出售。每瓶定價六角。每打六元。批發每羅六十元。別扣[illegible]。發行者家庭工業社及各支分社經售處。

法租界八仙橋愷自邇路口

萬昌米號

電話一〇一五六

本廠自運常錫糙粳機器碾白兼售麵粉雜糧馬料零躉批發承蒙惠顧格外克己